Duben 18

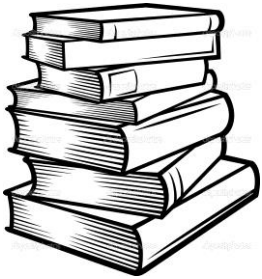

Slovo šéfredaktorky

Doufám, že jste si užili Velikonoční svátky a pořádně si odpočinuli, protože duben bude akcemi velmi nabitý. Na oddílovce jsme se podívali do zubařské ordinace, za pár dní se vydáme i s rodiči na suprácký výlet za vzdělaností. Týden na to se možná z Lemona a Šimi stanou zdravotnice.. ale kdo ví.... Pak přijde víkend, kdy všichni vyrazíme ať už na výlet do zoo, či někam dál za hranice města Brna. Ráno 24. 4. Si nezapomeňte vzít na sebe kroj a oslavit tak den svatého Jiří a večer ho můžete zakončit mší. A závěrečný dubnový víkend se uskuteční softball, vyrábění kytiček a konvalinkovská výprava.

Šimi

Slovo vedoucí

Drazí!

Máme tu duben, měsíc hadů, štírů a čokoládových kuřátek. Ale taky měsíc, kdy slavíme svátek svatého Jiří, patrona všech skautů a skautek (a taky třeba vojáků, rytířů, řezníků, Anglie, Malty, Moskvy, patrona proti lepře a oparu a mnoha dalšího). Kromě toho, že člověk může 24. dubna hrdě vyrazit do světa (nebo do školy) a vystavovat na odiv svůj báječný skautský kroj (mým bratrem důvěrně zvaný věšákem na medaile) či alespoň šátek, jak už lépe oslavit tento skautský svátek než pořádnou skautskou výpravou? V dubnu nás totiž čekají ty družinové, a jelikož jsme měli výpravu i v březnu, mohu vás ujistit, že není nic lepšího! Mimo krásy naší drsné přírody, skutečně velmi čerstvého vzduchu a akrobatických racků má člověk šanci alespoň na chvíli opustit pochmurnou šeď každodenního života a zabývat se hlubokými otázkami života, vesmíru a vůbec. Je možné, že nám dospělým je pořád zima navzdory termoprádlu, podvlíkačkám a patero ponožkám, zatímco děti jsou úplně v pohodě? Zvládne Bláňa zabloudit ve skautské klubovně? Lze ve špagetách s eidamem a kečupem objevit gurmánský požitek? A je potřeba si na výpravu brát plyšáka?

Odpověď na vše samozřejmě zní ano. Další důležité poznatky (Bude na družinových výpravách sluníčko? Je skaut skutečně tak nepromokavý, jak praví legenda?) již brzy – na dubnových výpravách. Nenechte si je ujít! ☺

Vaše Bláňa

(Zvětšuje se rozsah tohoto článku úměrně množství odkládaných školních povinností paní vedoucí oddílu? – Ano.)

Tento měsíc se můžeme těšit na…

4.4. Oddílovka

7.4. Výlet s rodiči

21.- 23.4. Družinkové výpravy/akce

24.4. Mše svatá

24.4. Svátek sv. Jiří

27.4. Softball pro starší

27.4. Veselý pátek pro mladší

Zoo pro Heřmánky

Kdy : 21.4
Sraz : 8:00
Kde: Stará osada
S sebou : Svačinku na celý den, pití, oblečení podle počasí, pláštěnku, 2x jízdenku na hodinu 100,- na vstup, skautský šátek a batůžek - **pokud někdo nemá kontaktujte mně :)**
Návrat : 13:57 Stará osada
Kontakt : 773609792 , Chiquita

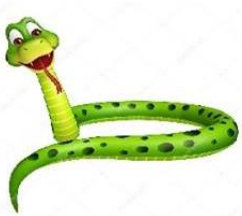

Družinková výprava pro sedmikrásky

Děvčata doufám, že se těšíte na družinkovou výpravu a na Světluškovský závod. A proto jsme se rozhodli to udělat jako takovou přípravu, ale nemusíte se bát, pořád tam budou hry a spoustu legrace. ☺

Sraz: 18:40 na Hlavním nádraží

Návrat: 12:57 na Hl. nádraží

Kam pojedeme: Vyškov na Moravě

S sebou: spacák, karimatka, ešus a příbor + hrneček, blok, psací potřeby, KPZ, uzlovačku, teplé oblečení podle počasí, pevná obuv, papuče, šátek, buchty snídani, svačina na pátek + pití, malý batůžek

Cena: 300 Kč

Kontakt: Esty 774 406 366

Dáda 724 265 565

AKCE PRO BLEDULKY

Jelikož do redakce nepřišla pozvánka, více informací dostanete Zippy (774 331 546) a Elišky (739 784 979)

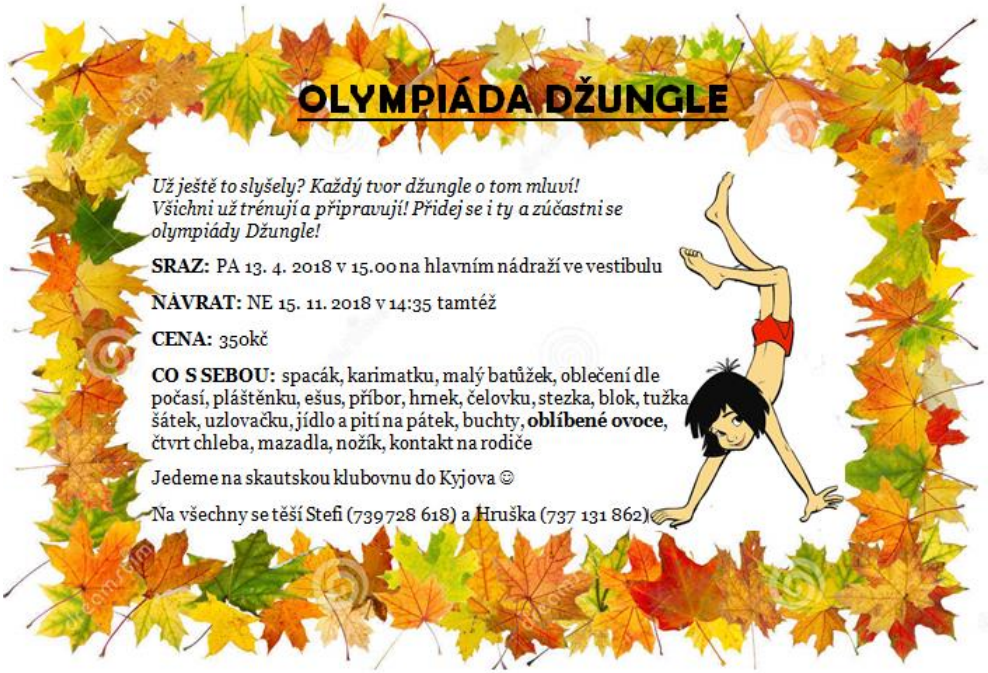

AKCE PRO KOPRETINY

Družina Kopretin se vydá na výlet do Punkevních jeskyní.

Sraz: 7:50 na Židenickém nádraží

Příjezd: přibližně 16:55 tamtéž, bude ještě upřesněno

S sebou: teplé oblečení, jídlo a pití na celý den, uzlovačku, blok, tužku, šátek, 2x jízdenku na pět zón, 100 kč

Tutek

Výprava pro Konvalinky

Poznáš město? Začíná na P a končí na RAHA. *
Pokud si i ty vyluštila tento zapeklitý rébus tak neváhej
a s námi se do tohoto města vydej!

Sraz: 20. 4. 2018 v 15:50 na autobusovém nádraží
u Grandu
Návrat: 22. 4. 2018 v 17:45 také tam
S sebou: spacák, hygienické potřeby, přezůvky, tužka,
blok, jídlo na pátek, buchty na sobotní snídani,
půlku chleba, mazadla, baterka, malý batůžek,
průkazku s fotkou, **300 Kč**, **na sebe KROJ**

Těšíme se na Vás ŠIMI (775215060) a LEMON (733514731)

*Správná odpověď: PRAHA

Mše sv. se skauty za skauty

Srdečně Vás zveme na skautskou mši svatou

24. dubna 2018 v 18:00

v bazilice Nanebevzetí Panny Marie
na Starém Brně.

SKAUT
IGNIS BRNO

S sebou: skautský kroj nebo alespoň šátek

Po mši svaté bude možnost společně posedět u ohně a opéct špekáčky. Ohniště se nachází na oplocené zahradě za kostelem.

Kontaktní osoba: Jirka Potáček, 737 457 915

Letos si dáme sraz v 17:50 přímo u kostela, po skončení mše (19:00) prosíme, aby si děti vyzvedli rodiče také přímo u kostela, děkujeme.

Výprava pro Orion a Konvalinky

27. – 29. 4. 2018

Kam: Pozdec
Sraz: 18:15
Hl. Nádraží
Návrat: 12:10 tamtéž

S sebou: kroj, spacák, karimatka, jídlo na pátek + buchty na sobotu, šátek, teplé oblečení podle počasí, blok, tužka, peníze na výpravu a dobrou náladu ☺

Cena: 360 Kč
Kontakt:
Esty 774 406 366
Standa 608 368 853

VESELÝ PÁTEK

Už se taky nemůžeš dočkat, až bude teplo, venku budou cvrlikat ptáčci a vonět květiny? Tak přijď spolu s námi přivolat jaro a vytvořit krásnou květinu ☺

KDY: 27. 4. 2018 od 17:00 do 18:00

KDE: na klubovně

KDO: světlušky a benjamínci

CO S SEBOU: tyčinkové lepidlo, nůžky, pití a klidně i malou svačinku,

Ale hlavně dobrou náladu a chuť vyrábět ☺

Na všechny se těší Stefanie (739 728 618)

Březnoví oslavenci

1. 4. Adélka
3. 4. Mate
4. 4. Veve
5. 4. Ivanka
7. 4. Anička R.
7. 4. Lenička
12. 4. Sheia
23.4. Nelča
27.4. Eta
30. 4. Dáda

Kámošky až za hrob-info

Jak jste si mohli všimnout, v únorové bílé směsi vyšel článek Únik do jiné reality- část první.
Dnes bych vás jakožto právoplatná kámoška až za hrob chtěla informovat o tom, proč teď nevycházejí články, o agentovi, co se přejmenoval a o mnoho dalších věcech…..

1. Začneme u našeho vydávání článků a o tom, proč už dvakrát za sebou nevyšel nový díl. V březnu nevyšel, protože pan Lenochod X (Prckův táta) ztratil v mobilu číslo na paní Pandu X (mojí mámu) a nikdo nic nevěděl, dokud jsme se všechny nesešly na schůzce po oddílovce… V dubnu náš článek nevyšel, protože paní Panda X chtěla, abych se učila… Kdyby se cokoli stalo a článek by nevyšel ani v dubnu, ani v květnu, ani v červnu, tak uděláme veliký speciál na latrínovou bílou směs a kdyby to znova nevyšlo, tak napíšeme knihu. Kdyby ani to ne, uděláme knižní řadu, ale kdyby náhodou neklaplo ani tohle, tak uděláme seriál. Kdyby nedej bože ani tohle nevyšlo, tak uděláme celovečerák a kdyby náhodou….. OK, vrátíme se zpátky nohama na zem. Kdybych to všechno měla shrnout, tak stav je takový, že nikdo neví, jak často budou naše články vycházet…

2. Přezdívky. V tomhle článku už byl pan Lenochod X… Pamatuje si z vás někdo, že by v únorovém článku byl nějaký agent Lenochod?! Ne, protože nikdo si takové agentské jméno nevybral… Takže tady máte vypsané kdo, je kdo:
   Agent Panda- Ponožka
   Agent Štír- Locika
   Agent Morče- Zůza
   Agent Lenochod (dříve Jednorožec)- Prcek

Taktak, Prcek se chtěl přejmenovat, takže je teď už oficiálně agent Lenochod.

3. Vím, že tady tohle většinu nemusí zajímat, ale našly se lidé, kteří nás buďto stále otravují s tím, jestli se k nám mohou přidat, nebo se z nás snaží vydolovat, co znamenají různé naše zkratky atd anebo nedej bože když řešíme, kdy bude další schůzka atd, tak si myslí, že jsou vtom spolku taky (počítají se samozřejmě jen ti, co to berou vážně a ne jako vtip…) a říkají nám do toho věci tipu: „Tak příští pátek, jo?“. Našli se i tací, co nás doslova vydírali, abychom je přibrali do spolku. Na to existuje jediná odpověď: Ne!!! My nechceme být zlé, ale za A: Pochopí to Jen lidi, co byli na podzimkách 2017 a buďto se nachomýtli přímo u toho, nebo ti, kterým jsme to řekly... Za B: I kdybyste na těch podzimkách byli a nic o tom nevíte, tak jsme usoudily, že nejste vhodný člověk, co by to měl vědět… Za C: Vy, co jste nás prosili, abychom vás k nám přibraly, prosím nechte nás být. Představte si, že byste měli svoje tajemství a my bychom vás takhle otravovaly, taky by vás to štvalo…. Děkuji!!!

Děkuji za pozornost!

Za kámošky až za hrob se loučí: Agent Panda, Ponožka :3

Výprava 16. 3. - 18. 3. 2018

Jako obvykle jsme se sešli na Hlavním nádraží. Pak jsme jeli vlakem do Břeclavi, kde se celá výprava odehrávala. Po příjezdu na místo jsme šli chvíli pěšky do takového parku, kde jsme si zahráli nějaké seznamovací hry a pak jsme se rozdělili do dvojic a hráli jsme ještě nějaké hry s tenisáky- měli jsme si je desetkrát přehodit, pak jsme si je měli desetkrát přehodit ještě s vyhozením do vzduchu před každým hodem, a když nám to spadlo na zem, tak jsme museli začít znovu. Když jsme si ten míček dohromady přehodili asi tak 50x, Hráli jsme ještě takovou hru, že jeden člověk si ten míček někam „schoval“ (spíš si ho třeba postavil na hlavu) a ten druhý k němu měl běžet, vzít ten míček a běžet nazpátek.

Když jsme toto několikrát zopakovali, rozdělili jsme se do tří týmů, a hráli jsme něco jako vlajkovanou, akorát se házelo hadrákama, vůbec se nedalo sebrat nějakej ten tenisák a asi v polovině to bylo ještě ztěžený tak, že jsme museli skákat po jedné noze, takže se to už vůbec nedalo. Ale byla to sranda:D

Potom jsme už jen vzali naše krosny a šli jsme na ubytování, které se nacházelo v jedné klubovně. Vypadalo to tam super, ale přestože jsme neustále topili v kamnech, stejně nám byla hrozná zima. Večer jsme si ještě zahráli hututututututu a pak jsme šli spát. Večer to bylo ještě dobrý, a Katty opravdu přikládala celou noc (taky jsem někdy přiložila, ale ne tak moc jako ona), stejně nám byla hrozná zima, a podle mě v té budově bylo určitě pod nulou.

Ráno jsme se tak nějak všichni vzbudili ještě před budíčkem, ale když nás přišli vzbudit, nechtělo se nám vstávat. Nakonec jsme si teda dali snídani a po snídani jsme šli na dlooooouhý výlet k Janově hradu. Byla hroznááá zima, takže jsme všichni byli velice rádi, když jsme dorazili zpět na klubovnu (vevnitř sice nebylo o moc tepleji, ale alespoň jsme tam měli spacáky a nefoukalo tam).

Večer byl ještě program rozdělený na světlušky a skautky. Nevím, co dělali světlušky, ale my jsme hráli asi nejlepší hru z celé výpravy. Nechce se mi to celé popisovat, ale přehazovali jsme si balónek, dělali asi milion kliků (ještě pořád mě bolí ruce), běhali jsme ve vláčku k bráně a tak.. Bylo to fakt dobrý. Pak jsme si ještě předvedli nějaké scénky ohledně plýtvání vody a světlušky/skautky (teď nevím..), nám ještě zahráli druhý díl myslím že Jeníček a Mařenka (nějak tak). To se mi taky velice líbilo, a doufám že bude další díl (třeba na Junák má talent:D). Navíc jsme se ještě mohli přestěhovat do vedlejší klubovny, která byla menší, ale bylo tam mnohem větší teplo, takže jsme se alespoň dobře vyspali.

Ráno byla rozcvička, při které jsme měli kreslit nějaké věci, které nám říkala Simča. Pak byla snídaně a pak byl nějaký duševní program. A pak si šli konvalinky koupit jídlo do Lidlu, zatímco světlušky asi uklízeli:D
Ale pak jsme uklízeli taky. Pak bylo na oběd rizoto alá Poppy a Moty (rýže s kukuřicí). Pak jsme šli na vlak a jeli domů do teplíčka.

Pocahontas

Hádanky

Čtvero koní se tu honí,
čtvero koní pod jabloní.
První zelený,
druhý červený,
třetí zlatý,
čtvrtý bílý.
Zkuste hádat, lidé milí,
co je to?

Jaro, léto, podzim, zima

Jede, jede, jede vlak.
Má 12 vagonů,
každý vagon 4 kupé,
v každém 7 lidí.
Ať mi řekne, kdo to vidí,
co je to?

Rok, měsíce, týdny a dny

Sestra černá, bratr bílý,
každý vládne světu chvíli.
Kdo je to?

Den a noc

Běží, běží bez otěží,
pořád běží, věčně svěží.
Z kluků dělá stařečky,
z děvčat dělá stařenky.
Kdo je to?

Čas